



สัญญาจ้าง

สัญญาเลขที่ ยบจทจ.๓๖/๒๕๖๖

สัญญาฉบับนี้ทำขึ้น ณ กองบัญชาการกองทัพไทย เลขที่ ๓๒๓ หมู่ที่ ๓ ถนนแจ้งวัฒนะ แขวงทุ่งสองห้อง เขตหลักสี่ กรุงเทพมหานคร เมื่อวันที่ ๓๑ พฤษภาคม พ.ศ.๒๕๖๖ ระหว่าง กองบัญชาการกองทัพไทย โดย พลโท กนิษฐา ทัพสงฆ์ เจ้ากรมยุทธบริการทหาร กระทำการตามคำสั่งผู้บัญชาการทหารสูงสุด ซึ่งต่อไปในสัญญานี้เรียกว่า "ผู้ว่าจ้าง" ฝ่ายหนึ่ง กับ บริษัท เลิศพิพัฒน์วัฒนา จำกัด ซึ่งจดทะเบียนเป็นนิติบุคคล ตามประมวลกฎหมายแพ่งและพาณิชย์ ณ สำนักงานทะเบียนหุ้นส่วนบริษัทกลาง กรมพัฒนาธุรกิจการค้า กระทรวงพาณิชย์ ทะเบียนนิติบุคคลเลขที่ ๑๐๒๖๕๕๖๐๐๐๐๕๑ เมื่อวันที่ ๒ มกราคม พ.ศ.๒๕๕๕ มีสำนักงานใหญ่ตั้งอยู่เลขที่ ๙๙/๓๖๙ หมู่ที่ ๑ ตำบลบางน้ำจืด อำเภอเมืองสมุทรสาคร จังหวัดสมุทรสาคร โดย นางสาวนุจรี เลิศพลทรัพย์ อายุ ๓๙ ปี อยู่บ้านเลขที่ ๙๙/๓๖๙ หมู่ที่ ๑ ตำบลบางน้ำจืด อำเภอเมืองสมุทรสาคร จังหวัดสมุทรสาคร กรรมการผู้จัดการผู้มีอำนาจลงนามผูกพันนิติบุคคล ปรากฏตามหนังสือรับรองของสำนักงานทะเบียนหุ้นส่วนบริษัทกลาง กรมพัฒนาธุรกิจการค้า กระทรวงพาณิชย์ ที่ ๑๐๐๑๓๒๑๐๐๑๗๖๙ ลงวันที่ ๑๖ พฤษภาคม ๒๕๖๖ แบบท้ายสัญญา ซึ่งต่อไปในสัญญานี้เรียกว่า "ผู้รับจ้าง" อีกฝ่ายหนึ่ง

คู่สัญญาได้ตกลงกันมีใจความดังต่อไปนี้
ข้อ ๑. ข้อตกลงว่าจ้าง

ผู้ว่าจ้างตกลงจ้างและผู้รับจ้างตกลงรับจ้างทำงานจ้างผลิตรองเท้า สำหรับเวลาสามปี (สาม) ประจำปีงบประมาณ พ.ศ.๒๕๖๖ จำนวน ๒ (สอง) รายการ ตามข้อกำหนดและเงื่อนไขแห่งสัญญานี้ รวมทั้งเอกสารแนบท้ายสัญญา

ผู้รับจ้างตกลงที่จะจัดหาแรงงานและวัสดุ เครื่องมือเครื่องใช้ ตลอดจนอุปกรณ์ต่างๆ ชนิดดี เพื่อให้ในงานจ้างตามสัญญานี้ และกำหนดส่งมอบสิ่งของ ณ กองคลัง กรมยุทธบริการทหาร ๒๒๓๓๓ ถนนกรุงเทพ ถนนพหลโยธิน แขวงวงษ์สำราญ เขตบางซื่อ กรุงเทพมหานคร ๑๐๘๐๐

ผู้ว่าจ้างจะทำการทดสอบและทดลองสิ่งของที่ส่งมอบในสัญญาข้อ ๒.๒ (ผนวก ๒) ที่แนบท้ายสัญญาโดยละเอียดครั้งก่อนจะรับสิ่งของ ซึ่งในการนี้ผู้รับจ้างต้องส่งมอบสิ่งของเพิ่มจากจำนวนที่ระบุไว้ในสัญญาเพื่อใช้ในการทดสอบ รายการละ ๑ (หนึ่ง) คู่ โดยทำการสุ่มเลือกจากสิ่งของที่ส่งมอบ และผู้รับจ้างไม่คิดราคาเพิ่มจากผู้ว่าจ้าง

ข้อ ๒. เอกสารอันเป็นส่วนหนึ่งของสัญญา

เอกสารแนบท้ายสัญญาดังต่อไปนี้ให้ถือเป็นส่วนหนึ่งของสัญญานี้

๒.๑ ผนวก ๑ คุณลักษณะเฉพาะสิ่งอุปกรณ์ชั่วคราวสายพลาธิการ ลำดับ ๕๖/๖๖ ที่ถึงอุปกรณ์ รองเท้าบูทครึ่งน่องหนังสีดำเชือกพร้อม (คอมแป้ท) คุณลักษณะเฉพาะสิ่งอุปกรณ์ชั่วคราวสายพลาธิการ ลำดับ ๕๓/๖๖ ชื่อสิ่งอุปกรณ์ รองเท้าบูทครึ่งน่องหนังสีดำเชือกพร้อม จำนวน ๑๖ (สิบหก) แผ่น มี ๑๖ (สิบหก) หน้า

ข้อ ๒.๒ ผนวก ๒ ...
บริษัท เลิศพิพัฒน์วัฒนา จำกัด
LOETPHIPHAIWATTANA CO.,LTD
นางสาว นุจรี เลิศพลทรัพย์

๒.๒ ผนวก ๒ บัญชีรายการละเอียดการจ้าง จำนวน ๑ (หนึ่ง) แผ่น มี ๑ (หนึ่ง) หน้า

๒.๓ ผนวก ๓ ใบเสนอราคาจ้างด้วยวิธีประกวดราคาอิเล็กทรอนิกส์ (e-bidding) เลขที่ ๒๖๐๒๒๖๐๐๒๕๕๐๑๓ ลงวันที่ ๒๗ กุมภาพันธ์ พ.ศ.๒๕๖๖ ของ บริษัท เลิศพิพัฒน์วัฒนา จำกัด จำนวน ๓ (สาม) แผ่น มี ๓ (สาม) หน้า

ความใดในเอกสารแนบท้ายสัญญาที่ขัดหรือแย้งกับข้อความในสัญญานี้ ให้ใช้ข้อความในสัญญานี้บังคับ และในกรณีที่เอกสารแนบท้ายสัญญาขัดแย้งกันเอง ผู้รับจ้างจะต้องปฏิบัติตามคำวินิจฉัยของผู้ว่าจ้าง คำวินิจฉัยของผู้ว่าจ้างให้ถือเป็นที่สุด และผู้รับจ้างไม่มีสิทธิเรียกร้องค่าจ้าง ค่าเสียหายหรือค่าไฟฟ้จ่ายใดๆ เพิ่มเติมจากผู้ว่าจ้างทั้งสิ้น

ข้อ ๓. หลักประกันการปฏิบัติตามสัญญา

ในขณะทำสัญญานี้ ผู้รับจ้างได้นำหลักประกันเป็นหนังสือค้ำประกันของธนาคารกรุงเทพ จำกัด (มหาชน) สำนักงานตั้งอยู่เลขที่ ๓๓๓ ถนนสีลม แขวงสีลม เขตบางรัก กรุงเทพมหานคร หนังสือค้ำประกันเลขที่ ๖๒๓๖๒๒๗๓๐๖๖๗๕๕ ลงวันที่ ๑๗ พฤษภาคม พ.ศ.๒๕๖๖ เป็นจำนวนเงิน ๕๗,๘๖๕,๐๐ บาท (สิหมื่นเจ็ดพันแปดร้อยหกสิบสี่บาทถ้วน) ซึ่งเท่ากับร้อยละห้า (๕%) ของราคาค่าจ้างตามสัญญามอบให้แก่ผู้ว่าจ้างเพื่อเป็นหลักประกันการปฏิบัติตามสัญญา

กรณีผู้รับจ้างส่งหนังสือค้ำประกันมาเป็นหลักประกันการปฏิบัติตามสัญญา หนังสือค้ำประกันดังกล่าวจะต้องออกโดยธนาคารที่ประกอบกิจการในประเทศไทย หรือโดยบริษัทเงินทุน หรือบริษัทเงินทุนหลักทรัพย์ที่ได้รับอนุญาตให้ประกอบกิจการเงินทุนเพื่อการพาณิชย์และประเภทธุรกิจค้ำประกันตามประเภทของธนาคารแห่งประเทศไทย ตามรายชื่อบริษัทเงินทุนที่ธนาคารแห่งประเทศไทยแจ้งเวียนให้ทราบตามแบร่ที่คณะกรรมการนโยบายการกีดตั้งค้ำมัดจำและการบริหารฟิสตุภาครัฐกำหนด หรืออาจเป็นหนังสือค้ำประกันอื่แก่ทพณิกเส้ตามวิธิการทักรมกิตุขกลางกำหนดก็ได้ และจะดคีงมีคาฤการค้ำประกันลดลงไปจนกว่าผู้รับจ้างพ้นข้อผูกพันตามสัญญานี้

หลักประกันที่ผู้รับจ้างนำมามอบให้ตามวรรคหนึ่ง จะต้องมิใช่หลักทรัพย์เกิดความริ่เกิดทั้งปวงของผู้รับจ้างตลอดอายุสัญญา ถ้าหลักประกันที่ผู้รับจ้างนำมามอบให้ดังกล่าวลดลงหรือเสื่อมค่าลงหรือมีอายุไม่ครบคลุมถึงคราวรับผิดของผู้รับจ้างตลอดอายุสัญญา ไม่ว่าด้วยเหตุใดๆ ก็ตาม รวมถึงกรณีผู้รับจ้างส่งมอบงานล่าช้าเกินเหตุให้ระยะเวลาแล้วเสร็จหรือคว้นครบกำหนดความริ่เกิดในควมชำรุดบกพร่องจุด รมสัญญาเกี่สมแลงไป ไร่ว่าจะเกิดจึบคราวใด ผู้รับจ้างต้องหาหลักประกันใหม่หรือหลักประกันเพิ่มเติมให้ม่จำนวนครบถ้วนตามวรรคหนึ่งมามอบให้แก่ผู้ว่าจ้างภายใน ๗ (เจ็ด) วัน นับตั้งจากวันที่ได้รับแจ้งเป็นหนังสือจากผู้ว่าจ้าง

หลักประกันที่ผู้รับจ้างนำมามอบไว้ตามข้กนี้ ผู้ว่าจ้างจะคืนให้แก่ผู้รับจ้างโดยไม่มีดอกเบี้ยเมื่อผู้รับจ้างพ้นจากข้อผูกพันและควมรับผิดทั้งปวงตามสัญญาแล้ว

ข้อ ๔. ค่าจ้างและการจ่ายเงิน

ผู้ว่าจ้างตกลงจ่ายและผู้รับจ้างตกลงรับเงินค่าจ้าง เป็นจำนวนเงิน ๕๕๗,๒๕๐,๐๐๐ บาท (ห้าแสนห้าหมื่นสองพันสองร้อยแปดสิบบาทถ้วน) ซึ่งได้รวมภาษีมูลค่าเพิ่มจำนวน ๖๒,๖๒๕,๗๕๐ บาท (หกหมื่นสองพันหกร้อยยี่สิบห้าบาทเจ็ดสิบเก้าสตางค์) ตลอดจนภาษีการอื่น ๆ และค่าใช้จ่ายทั้งปวงด้วยแล้ว โดยถือราคาเหมารวมเป็นเกณฑ์ ซึ่งผู้ว่าจ้างตกลงจ่ายค่าจ้างภายในเวลาอันสมควร หลังจากที่ผู้รับจ้างได้ทำงานถูกต้องครบถ้วนบริบูรณ์ตรงตามสัญญานี้ทุกประการ และผู้ว่าจ้างหรือเจ้าหน้าที่ของผูว่าจ้างได้ตรวจรับมอบงานไว้เป็นการถูกต้องเรียบร้อยแล้ว

การจ่ายเงิน ...
บริษัท เลิศพิพัฒน์วัฒนา จำกัด
LOETPHIPATWATTANA CO., LTD.
[Signature]

การจ่ายเงินตามเงื่อนไขแห่งสัญญา ผู้ว่าจ้างจะโอนเงินเข้าบัญชีเงินฝากธนาคารของผู้รับจ้าง ชื่อธนาคารกรุงเทพ จำกัด (มหาชน) สาขาตึก เอ็มคอมเพิร์ซ ชั้นที่ ๓๒ ถนนวิภาวดีรังสิต เขตจตุจักร กรุงเทพฯ จำกัด เลขที่บัญชี ๐๓๐-๓-๗๐๓๕๕-๐ ทั้งนี้ ผู้รับจ้างตกลงเป็นผู้รับภาระเงินค่ากรรมเนียมหรือค่าบริการอื่นใดเกี่ยวกับการโอนรวมทั้งค่าใช้จ่ายอื่นใด (ถ้ามี) ที่ธนาคารเรียกเก็บ และพันดคมให้มีการหักเงินดังกล่าวจากจำนวนเงินโอนในสัญญา

ข้อ ๕. กำหนดเวลาแล้วเสร็จและสิทธิของผู้ว่าจ้างในการบอกเลิกสัญญา

ผู้รับจ้างต้องเริ่มทำงานที่รับจ้างภายในวันที่ ๒๑ พฤษภาคม พ.ศ. ๒๕๖๖ และจะต้องทำงานให้แล้วเสร็จบริเวณภายใน ๒๖ (ยี่สิบหก) วัน นับแต่แจ้งการบอกเลิกสัญญา ซึ่งจะครบกำหนดภายในวันที่ ๑๕ กรกฎาคม พ.ศ. ๒๕๖๖ ถ้าผู้รับจ้างมิได้ลงมือทำงานภายในกำหนดเวลาหรือไม่สามารถทำงานให้แล้วเสร็จภายในกำหนดเวลา หรือจะแล้วเสร็จล่าช้าเกินกว่ากำหนดเวลา หรือผู้รับจ้างทำผิดสัญญาข้อใดข้อหนึ่ง หรือตนเป็นผู้ล้มละลาย หรือเพิกเฉยไม่ปฏิบัติตามคำสั่งของคณะกรรมการตรวจรับพัสดุ ผู้ว่าจ้างมีสิทธิที่จะบอกเลิกสัญญาที่ได้ และวิสิทธิ์จ้างผู้รับจ้างรายใหม่ เข้าทำงานของผู้รับจ้างให้แล้วเสร็จไปโดยทันที การใช้สิทธิบอกเลิกสัญญานี้ไม่กระทบสิทธิของผู้ว่าจ้างที่จะเรียกร้องค่าเสียหายจากผู้รับจ้าง

การที่ผู้ว่าจ้างไม่ใช้สิทธิเลิกสัญญาดังกล่าวข้างต้น ไม่เป็นเหตุให้ผู้รับจ้างพ้นจากความรับผิดตามสัญญา

ข้อ ๖. ความรับผิดชอบในความชำรุดบกพร่องของงานจ้าง

เมื่องานแล้วเสร็จบริเวณ และผู้ว่าจ้างได้รับมอบงานจากผู้รับจ้างหรือจากผู้รับจ้างรายใหม่ ในกรณีที่มีการบอกเลิกสัญญาตามข้อ ๕ หากมีเหตุชำรุดบกพร่องหรือเสียหายเกิดขึ้นจากการจ้างนี้ ภายในกำหนด ๓ (สาม) เดือน นับถัดจากวันที่ได้รับมอบงานดังกล่าว ซึ่งความชำรุดบกพร่องหรือเสียหายนั้นเกิดจากความบกพร่องของผู้รับจ้างอันเกิดจากการใช้วัสดุที่ไม่ถูกต้องหรือไม่เรียบร้อย หรือทำไม่ถูกต้องตามมาตรฐานแห่งหลักวิชา ผู้รับจ้างจะต้องรีบทำการแก้ไขให้เป็นที่เรียบร้อยโดยไม่ชักช้า โดยผู้ว่าจ้างไม่ต้องออกเงินใดๆ ในกรณีทั้งสิ้น หากผู้รับจ้างขัดพลาไม่กระทำการดังกล่าวภายในกำหนด ๗ (เจ็ด) วัน นับถัดจากวันที่ได้รับแจ้งเป็นหนังสือแก่ผู้ว่าจ้างหรือไม่ทำการแก้ไขให้ผู้ว่าจ้างเรียกหรือภายในเวลาที่ผู้ว่าจ้างกำหนด ให้ผู้ว่าจ้างมีสิทธิที่จะทำการฟ้องหรือจ้างผู้อื่นให้ทำงานนั้น โดยผู้ว่าจ้างไม่ต้องเป็นผู้จ่ายค่าใช้จ่ายเองทั้งสิ้น

ในกรณีเร่งความจำเป็นต้องรีบแก้ไขเหตุชำรุดบกพร่องหรือเสียหายใดๆ และไม่อยากขอให้ผู้รับจ้างแก้ไขในระยะเวลาที่กำหนดไว้ตามวรรคหนึ่งได้ ผู้ว่าจ้างมีสิทธิเข้าจัดการแก้ไขเหตุชำรุดบกพร่องหรือเสียหายนั้นเอง หรือจ้างผู้อื่นให้ซ่อมแซมความชำรุดบกพร่องหรือเสียหาย โดยผู้รับจ้างต้องรับผิดชอบชำระค่าใช้จ่ายทั้งหมด

การที่ผู้ว่าจ้างทำการนั้นเอง หรือจ้างผู้อื่นให้ทำงานนั้นแทนผู้ว่าจ้าง ไม่ทำให้ผู้รับจ้างหลุดพ้นจากความรับผิดชอบตามสัญญา หากผู้รับจ้างไม่ขอใช้ค่าใช้จ่ายหรือค่าเสียหายตามที่ผู้ว่าจ้างเรียกร้อง ผู้ว่าจ้างมีสิทธิบังคับจากหลักประกันการปฏิบัติตามสัญญาได้

ข้อ ๗. การจ้างช่วง

ผู้รับจ้างจะต้องไม่เอางานทั้งหมดหรือแต่บางส่วนแห่งสัญญาไปจ้างช่วงอีกทอดหนึ่ง เว้นแต่การจ้างช่วงงานแต่บางส่วนที่ได้รับอนุญาตเป็นหนังสือจากผู้ว่าจ้างแล้ว การที่ผู้ว่าจ้างได้อนุญาตให้จ้างช่วงงานแต่บางส่วนดังกล่าวนี้ ไม่เป็นเหตุให้ผู้รับจ้างหลุดพ้นจากความรับผิดหรือพ้นหน้าที่ตามสัญญานี้ และผู้รับจ้างจะยังคงต้องรับผิดชอบในความผิดและความประมาทเลินเล่อของผู้รับจ้างช่วงหรือของตัวแทนหรือลูกจ้างของผู้รับจ้างช่วงนั้นทุกประการ

บริษัท เลิศพิพัฒน์วิศวกรรม จำกัด / กรมผู้รับจ้าง ...
LOETHPHATWANGSANG CO., LTD.

กรณีผู้ว่าจ้างไปจ้างทำงานแต่บางส่วนโดยฝ่าฝืนความในวรรคหนึ่ง ผู้ว่าจ้างต้องชำระค่าปรับให้แก่ผู้ว่าจ้างเป็นจำนวนเงินในอัตราร้อยละ ๒๐ (สิบ) ของวงเงินของงานที่จ้างช่วงตามสัญญา ทั้งนี้ ไม่ตัดสิทธิ ผู้ว่าจ้างในการบอกเลิกสัญญา

ข้อ ๘. การควบคุมงานของผู้รับจ้าง

ผู้รับจ้างจะต้องควบคุมงานที่รับจ้างอย่างเอาใจใส่ ด้วยประสิทธิภาพและความชำนาญ และในระหว่างทำงานที่รับจ้าง จะต้องจัดให้มีผู้แทนซึ่งทำงานเต็มเวลาเป็นผู้รับผิดชอบควบคุมงานของผู้รับจ้าง ผู้แทนดังกล่าวจะต้องได้รับมอบอำนาจจากผู้รับจ้าง คำสั่งหรือคำแนะนำต่าง ๆ ที่ผู้ว่าจ้างคณะกรรมการกลางรับพันธุ ผู้ควบคุมงาน หรือบริษัทที่ปรึกษาที่ผู้ว่าจ้างแต่งตั้งได้แจ้งแก่ผู้แทนเช่นว่านั้น ให้ถือว่าเป็นคำสั่งหรือคำแนะนำที่ได้แจ้งแก่ผู้รับจ้าง การแต่งตั้งผู้แทนตามข้อนี้จะต้องทำเป็นหนังสือ และต้องได้รับความเห็นชอบเป็นหนังสือจากผู้ว่าจ้าง การเปลี่ยนตัวหรือแต่งตั้งผู้แทนใหม่จะต้องทำมิได้หากไม่ได้รับความเห็นชอบเป็นหนังสือจากผู้ว่าจ้างก่อน

ผู้ว่าจ้างมีสิทธิที่จะขอให้เปลี่ยนตัวผู้แทนตามวรรคหนึ่ง โดยแจ้งเป็นหนังสือไปยังผู้รับจ้าง และผู้รับจ้างจะต้องทำการเปลี่ยนตัวผู้แทนนั้นโดยพลัน โดยไม่คิดค่าจ้างหรือราคาเพิ่มหรืออ้างเป็นเหตุเพื่อขยายอายุสัญญาอันเนื่องมาจากเหตุนี้

ข้อ ๙. ความรับผิดชอบของผู้รับจ้าง

ผู้รับจ้างจะต้องรับผิดชอบอุบัติเหตุ ความเสียหาย หรือภัยอันตรายใดๆ อันเกิดจากการทำงานที่จ้างของผู้รับจ้าง และจะต้องรับผิดชอบต่อความเสียหายจากการกระทำของลูกจ้างหรือตัวแทนของผู้รับจ้าง และจากการปฏิบัติงานของผู้รับจ้างช่วงด้วย (ถ้ามี)

ความเสียหายใดๆ อันเกิดจากงานที่ผู้รับจ้างได้ทำขึ้น แม้จะเกิดขึ้นเพราะเหตุสุดวิสัยก็ตาม ผู้รับจ้างจะต้องรับผิดชอบโดยทั้งหมดเพื่อให้คืนค่าเสียหายให้แก่ผู้ว่าจ้างโดยค่าใช้จ่ายของผู้รับจ้างเอง เว้นแต่ความเสียหายนั้นเกิดจากความผิดของผู้ว่าจ้าง ทั้งนี้ ความรับผิดชอบของผู้รับจ้างดังกล่าวในข้อนี้จะไม่สัมฤทธิ์ผลเมื่อผู้ว่าจ้างได้รับมอบงานครั้งสุดท้าย ซึ่งหลังจากนั้นผู้รับจ้างจะต้องรับผิดชอบในกรณีชำรุดบกพร่อง หรือความเสียหายดังกล่าวในข้อ ๖ เท่านั้น

ผู้รับจ้างจะต้องรับผิดชอบต่อบุคคลภายนอกในความเสียหายใดๆ อันเกิดจากการทำงานที่จ้างของผู้รับจ้าง หรือลูกจ้างหรือตัวแทนของผู้รับจ้าง รวมถึงผู้รับจ้างช่วง (ถ้ามี) ตามสัญญานี้ หากผู้ว่าจ้างถูกเรียกร้องหรือฟ้องร้องหรือต้องชดเชยค่าเสียหายให้แก่บุคคลภายนอกไปแล้ว ผู้รับจ้างจะต้องดำเนินการใดๆ เพื่อให้มีการว่าจ้างแก่ผู้ว่าจ้างโดยค่าใช้จ่ายของผู้รับจ้างเอง รวมทั้งผู้รับจ้างจะต้องชดเชยค่าเสียหายนั้นๆ ตลอดจนค่าใช้จ่าใดๆ อันเกิดจากค่าธรรมเนียมเรียกร้องหรือถูกฟ้องร้องให้แก่ผู้ว่าจ้างทันที

ข้อ ๑๐. การจ่ายเงินแก่ลูกจ้าง

ผู้รับจ้างจะต้องจ่ายเงินแก่ลูกจ้างที่ผู้รับจ้างได้จ้างมาในอัตรา และตามกำหนดเวลาที่ผู้รับจ้างได้ตกลงหรือทำสัญญาไว้ต่อลูกจ้างดังกล่าว

ถ้าผู้รับจ้างไม่จ่ายเงินค่าจ้างหรือค่าทดแทนอื่นใดแก่ลูกจ้างดังกล่าวในวรรคหนึ่ง ผู้ว่าจ้างมีสิทธิที่จะเอาเงินค่าจ้างที่จะต้องจ่ายแก่ผู้รับจ้างมาจ่ายให้แก่ลูกจ้างของผู้รับจ้างดังกล่าว และให้ถือว่าผู้ว่าจ้างได้จ่ายเงินทั้งหมดนั้นเป็นค่าจ้างให้แก่ผู้รับจ้างตามสัญญาแล้ว

ผู้รับจ้างจะต้องจัดให้มีประกันภัยสำหรับลูกจ้างทุกคนที่จ้างมาทำงาน โดยให้ครอบคลุมถึงความรับผิดทั้งปวงของผู้รับจ้าง รวมทั้งผู้รับจ้างช่วง (ถ้ามี) ในกรณีความเสียหายที่คิดค่าสินไหมทดแทนได้ตามกฎหมาย ซึ่งเกิดจากอุบัติเหตุหรือภัยอันตรายใดๆ ต่อลูกจ้างหรือบุคคลอื่นที่ผู้รับจ้างหรือผู้รับจ้างช่วงจ้างมาทำงาน ผู้รับจ้างจะต้องส่งมอบกรมธรรม์ประกันภัยดังกล่าวพร้อมทั้งหลักฐานการชำระเบี้ยประกันให้แก่ผู้ว่าจ้างเมื่อผู้ว่าจ้างเรียกร้อง

บริษัท เลิศพิพัฒน์วิศวกรรมโยธา จำกัด
LEETPHIPHATWATTI ENGRG. CO., LTD.

ข้อ ๓๓. แบบตรวจรับงานจ้าง

เมื่อผู้ว่าจ้างได้ตรวจรับงานจ้างที่ส่งมอบและเห็นว่าถูกต้องครบถ้วนตามสัญญาแล้ว ผู้ว่าจ้างจะออกหลักฐานการรับมอบเป็นหนังสือไว้ให้ เพื่อผู้รับจ้างนำมามีเป็นหลักฐานประกอบการขอรับเงินค่าจ้างนั้น

ถ้าผลของการตรวจรับงานจ้างปรากฏว่างานจ้างที่ผู้รับจ้างส่งมอบไม่ตรงตามสัญญา ผู้ว่าจ้างไม่ควรไปชี้แจงหน้าที่จะไม่รับงานจ้างนั้น โทษกรณีเช่นนี้ ผู้รับจ้างต้องทำการแก้ไขให้ถูกต้องตามสัญญาโดยผู้รับจ้างเอง และระยะเวลาที่เสียไปเพราะเหตุดังกล่าวผู้รับจ้างจะไม่นำมาอ้างเป็นเหตุขอชดเชยค่าจ้างตามสัญญาหรือของทดหรือลดค่าจ้างไม่ได้

ในกรณีที่ผู้รับจ้างส่งมอบงานจ้างมุกแต่ไม่ครบจำนวน หรือส่งมอบครบจำนวนแต่ไม่ถูกต้องทั้งหมด ผู้ว่าจ้างจะตรวจรับงานจ้างเฉพาะส่วนที่ถูกต้อง โดยยกหลักฐานการตรวจรับงานจ้างเฉพาะส่วนนั้นก็ได้

กรณีสิทธิ ความเสียหาย และความรับผิดชอบในสิ่งของที่จ้างตามสัญญาที่จะตกเป็นของผู้ว่าจ้างต่อเมื่อผู้ว่าจ้างได้มอบใบรับของตรวจรับสิ่งของให้แก่ผู้รับจ้าง ค่าใช้จ่ายต่างๆ ในการตรวจรับสิ่งของผู้รับจ้างเป็นผู้รับผิดชอบยกเว้นค่าใช้จ่ายทั้งสิ้น

ข้อ ๓๔. วัสดุและเครื่องมือของงานจ้างเคลื่อน

ผู้รับจ้างรับประกันว่าได้ตรวจชอบและทำความเข้าใจในแบบรูปและรายการละเอียดของงานจ้างโดยถี่ถ้วนแล้ว หากปรากฏว่าแบบรูปและรายการละเอียดของงานจ้างนั้นผิดพลาดหรือคลาดเคลื่อนไปจากหลักเกณฑ์วิธีมาตรฐานหรือทางเทคนิค ผู้รับจ้างตกลงที่จะปฏิบัติตามคำวินิจฉัยของผู้ว่าจ้าง คณะกรรมการตรวจรับวัสดุ เพื่อให้ทำงานแล้วเสร็จบริบูรณ์ คำวินิจฉัยมีผลถึงแก่การให้ถือเป็นที่สุด โดยผู้รับจ้างจะผิดค่าจ้างค่าเสียหาย หรือค่าใช้จ่ายใดๆ เพื่อชี้แจงจากผู้ว่าจ้าง หรือขอชดเชยอายุสัญญาไม่ได้

ข้อ ๓๕. ค่าปรับ

หากผู้รับจ้างไม่สามารถทำงานให้แล้วเสร็จภายในเวลาที่กำหนดไว้ในสัญญาและผู้ว่าจ้างยังมีได้บอกเลิกสัญญา ผู้รับจ้างจะต้องชำระค่าปรับให้แก่ผู้ว่าจ้างในกัตราร้อยละ ๑.๐๐ (ศูนย์จุดหนึ่งศูนย์) ของราคาค่าจ้างตามสัญญาเท่านั้น และจะต้องชำระค่าใช้จ่ายในกรณีที่ผู้รับจ้างได้จ้างผู้ควบคุมงานอีกคนหนึ่งเป็นจำนวนเงินรวมเท่ากับค่าใช้จ่ายไปจริง นับตั้งแต่วันที่ครบกำหนดเวลาแล้วเสร็จของงานตามสัญญาหรือวันที่ผู้ว่าจ้างได้ขยายเวลาทำงานให้จนถึงวันที่ทำงานแล้วเสร็จจริง นอกเหนือจากผู้รับจ้างยอมให้ผู้ว่าจ้างเรียกค่าเสียหายอันเกิดขึ้นจากการที่ผู้รับจ้างทำงานล่าช้าเฉพาะส่วนที่เกินกว่าจำนวนค่าปรับดังกล่าวได้กล่าวไว้

ในระหว่างที่ผู้ว่าจ้างยังมีได้บอกเลิกสัญญานั้น หากผู้ว่าจ้างเห็นว่าผู้รับจ้างจะไม่สามารถปฏิบัติตามสัญญาต่อไปได้ ผู้ว่าจ้างจะให้มีสิทธิบอกเลิกสัญญาและใช้สิทธิตามข้อ ๑๔ ก็ได้ และถ้าผู้ว่าจ้างได้แจ้งข้อเรียกร้องไปยังผู้รับจ้างเมื่อครบกำหนดเวลาแล้วเสร็จของงานขอให้ชำระค่าปรับแล้ว ผู้ว่าจ้างมีสิทธิที่จะปรับผู้รับจ้างจนถึงรับบอกเลิกสัญญาได้อีกด้วย

ข้อ ๑๕. สิทธิของผู้ว่าจ้างหากหลังบอกเลิกสัญญา

ในกรณีที่ผู้ว่าจ้างบอกเลิกสัญญา ผู้ว่าจ้างอาจทำงานนั้นเองหรือจ้างผู้อื่นให้ทำงานนั้นต่อจนแล้วเสร็จก็ได้ และในกรณีดังกล่าว ผู้ว่าจ้างมีสิทธิรับหรือบังคับจากหลักประกันการปฏิบัติตามสัญญาทั้งหมดหรือบางส่วนตามแต่จะเห็นสมควร นอกจากนี้ผู้รับจ้างจะต้องรับผิดชอบในค่าเสียหาย ซึ่งเป็นจำนวนเกินกว่าหลักประกันการปฏิบัติตามสัญญา รวมทั้งค่าใช้จ่ายที่เพิ่มขึ้นในการทำงานนั้นต่อให้แล้วเสร็จตามสัญญาซึ่งผู้ว่าจ้างจะหักเอาจากจำนวนเงินใดๆ ที่จะจ่ายให้แก่ผู้รับจ้างก็ได้

ข้อ ๑๕. การบังคับค่าปรับ ค่าเสียหาย และค่าใช้จ่าย

ในกรณีที่ผู้ว่าจ้างไม่ปฏิบัติตามสัญญาข้อใดข้อหนึ่งด้วยเหตุใดๆ ก็ตาม จนเป็นเหตุให้เกิดค่าปรับ ค่าเสียหาย หรือค่าใช้จ่ายแก่ผู้ว่าจ้าง ผู้รับจ้างต้องชดใช้ค่าปรับ ค่าเสียหาย หรือค่าใช้จ่ายดังกล่าวให้แก่ผู้ว่าจ้างโดยสิ้นเชิงภายในกำหนด ๓๐ (สามสิบ) วัน นับตั้งแต่วันที่ได้รับแจ้งเป็นหนังสือจากผู้ว่าจ้าง หากผู้รับจ้างไม่ชดใช้ให้ถูกต้องครบถ้วนภายในระยะเวลาดังกล่าวให้ผู้ว่าจ้างมีสิทธิที่จะหักเอาจากเงินค่าจ้างที่ต้องชำระ หรือบังคับจากหลักประกันการปฏิบัติตามสัญญาได้ทันที

บริษัท เลิศพิพัฒน์วัฒนา จำกัด
/ หน้าที่ผู้รับ ...
LOETHIPHATWATTANA CO., LTD.
หน้า ๕

หากค่าปรับ ค่าเสียหาย หรือค่าใช้จ่ายที่บังคับจากเงินค่าจ้างที่ด้อยชำระหรือหลักประกันการปฏิบัติตามสัญญาแล้วยังไม่เพียงพอ ผู้รับจ้างยินยอมชำระส่วนที่เหลือที่ยังขาดอยู่จนครบถ้วนตามจำนวนค่าปรับ ค่าเสียหาย หรือค่าใช้จ่ายนั้น ภายในกำหนด ๓๐ (สามสิบ) วัน นับถัดจากวันที่ได้รับแจ้งเป็นหนังสือจากผู้ว่าจ้าง

หากเมื่อเงินค่าจ้างตามสัญญาที่หักไว้จ่ายเป็นค่าปรับ ค่าเสียหาย หรือค่าใช้จ่ายแล้ว ยังเหลืออยู่อีกเท่าใด ผู้ว่าจ้างจะคืนให้แก่ผู้รับจ้างทั้งหมด

ข้อ ๑๒. การระงับข้อพิพาท หรือการขยายเวลาปฏิบัติงานตามสัญญา

ในกรณีที่มีเหตุเกิดจากความผิดหรือความบกพร่องของฝ่ายผู้ว่าจ้าง หรือเหตุสุดวิสัย หรือเกิดจากอุบัติเหตุกรณีอื่นอันใดที่ผู้รับจ้างไม่ต้องการปฏิบัติตามกฎหมาย หรือเหตุสุดวิสัยในกฎกระทรวง ซึ่งตกตามความหมายในกฎหมายว่าด้วยการจัดซื้อจัดจ้างและการบริหารพัสดุภาครัฐ ทำให้ผู้รับจ้างไม่สามารถทำงานให้แล้วเสร็จตามเงื่อนไขและกำหนดระยะเวลาแห่งสัญญานี้ได้ ผู้รับจ้างจะต้องแจ้งเหตุหรืออุบัติเหตุดังกล่าวพร้อมหลักฐานเป็นหนังสือให้ผู้ว่าจ้างทราบ เพื่อขอลดหรือลดค่าปรับ หรือขยายระยะเวลาของงานออกไปภายใน ๑๕ (สิบห้า) วัน นับถัดจากวันที่เหตุนั้นเกิดสุดถึง พ้นตามที่กำหนดในกฎกระทรวงดังกล่าวแล้วแต่กรณี

ถ้าผู้รับจ้างไม่ปฏิบัติตามให้เป็นที่ปรากฏในวรรคหนึ่ง ให้ถือว่าผู้รับจ้างได้ผลแพ้คดีเรียกร้องในการที่จะขอลดหรือลดค่าปรับ หรือขยายระยะเวลาของงานออกไปโดยไม่มีเงื่อนไขใดๆ ทั้งสิ้น เว้นแต่กรณีเหตุเกิดจากความผิดหรือความบกพร่องของฝ่ายผู้ว่าจ้าง ซึ่งมีหลักฐานชัดเจนหรือผู้ว่าจ้างทราบแล้วตั้งแต่ต้น การระงับข้อพิพาท หรือขยายกำหนดเวลาทำงานตามวรรคหนึ่ง อยู่ในดุลพินิจของผู้ว่าจ้างที่จะพิจารณาตามที่เห็นสมควร

ข้อ ๑๓. การใช้เรือไทย

ในการปฏิบัติตามสัญญานี้ หากผู้รับจ้างจะต้องถึงหรือนำของเข้ามาจากต่างประเทศรวมทั้งเครื่องมือและอุปกรณ์ที่ต้องนำเข้ามาเพื่อปฏิบัติงานตามสัญญา ไม่ว่าผู้รับจ้างจะเป็นผู้ที่นำของเข้าเองหรือนำเข้าโดยผู้แทนตัวแทนหรือบุคคลอื่นใด ถ้าสิ่งของนั้นต้องนำเข้ามาโดยทางเรือในเส้นทางเดินเรือที่มีเรือไทยเดินอยู่ และสามารถให้บริการรับขนได้ตามที่รัฐมนตรีว่าการกระทรวงคมนาคมประกาศกำหนด ผู้รับจ้างต้องจัดการให้สิ่งของดังกล่าวบรรทุกโดยเรือไทยหรือเรือที่มีสิทธิเช่นเดียวกับเรือไทยจากต่างประเทศมาส่งประเทศไทย เว้นแต่จะได้รับการอนุญาตจากกรมเจ้าท่าก่อนบรรทุกของนั้นลงเรืออื่นที่มีใช้เรือไทยหรือเป็นขบวนที่รัฐมนตรีว่าการกระทรวงคมนาคมประกาศกักไว้ให้บริการโดยเรืออื่นได้ ทั้งนี้ไม่ว่าการนำสิ่งของเข้าส่งของดังกล่าวจากต่างประเทศจะเป็นแบบใด

ในการส่งมอบงานตามสัญญา ให้แก่ผู้ว่าจ้าง ถ้างานนั้นมีถึงของตามวรรคหนึ่ง ผู้รับจ้างจะต้องส่งมอบใบตราส่ง (BILL OF LADING) หรือสำเนาใบตราส่งสำหรับของนั้น ซึ่งแสดงว่าได้บรรทุกมาโดยเรือไทยหรือเรือที่มีสิทธิเช่นเดียวกับเรือไทยให้แก่ผู้ว่าจ้างพร้อมกับการส่งมอบงานด้วย

ในกรณีที่สิ่งของดังกล่าวไม่ได้บรรทุกจากต่างประเทศมาส่งประเทศไทยโดยเรือไทยหรือเรือที่มีสิทธิเช่นเดียวกับเรือไทย ผู้รับจ้างต้องส่งมอบหลักฐานซึ่งแสดงว่าได้รับอนุญาตจากกรมเจ้าท่าให้บรรทุกของโดยเรืออื่นได้ หรือหลักฐานซึ่งแสดงว่าได้ชำระค่าธรรมเนียมพิเศษเนื่องจากการไม่บรรทุกของโดยเรือไทยตามกฎหมายว่าด้วยการส่งเสริมการพาณิชย์แล้วอย่างใดอย่างหนึ่งแก่ผู้ว่าจ้างด้วย

ในกรณีที่ผู้รับจ้างไม่ส่งมอบหลักฐานอย่างใดอย่างหนึ่งดังกล่าวในวรรคสองและวรรคสามให้แก่ผู้ว่าจ้าง แต่จะขอส่งมอบงานดังกล่าวให้ผู้ว่าจ้างก่อนโดยไม่รับชำระเงินค่าจ้าง ผู้ว่าจ้างมีสิทธิรับงานดังกล่าวไว้ก่อน และชำระเงินค่าจ้างเมื่อผู้รับจ้างได้ปฏิบัติตามสัญญาแล้วครบถ้วนดังกล่าวแล้วได้

บริษัท เลิศพิพัฒน์วัฒนา จำกัด
/สำนักงานนี้ ...
LOETHPHATWATTANA CO., LTD.
/ชื่อ ...

สัญญาที่ห้าขึ้นเป็นสองฉบับ มีทั้งหมด เมฆอุทิศพรหมกัน ผู้สัญญาได้อ่านและเข้าใจ
ข้อความโดยละเอียดตลอดแล้ว จึงได้ลงลายมือชื่อพร้อมทั้งประทับตรา (ถ้ามี) ไว้เป็นสำคัญต่อหน้าพยาน
และคู่สัญญาต่างยึดถือไว้ฝ่ายละหนึ่งฉบับ

นางชีวะ พงษ์ไพบูลย์

ผู้ว่าจ้าง

(ภริยา พงษ์ไพบูลย์)

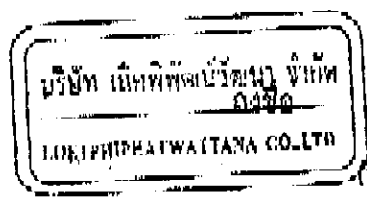

นางสาว นงนิจ เมฆอุทิศพรหม

ผู้รับจ้าง

(นางสาว นงนิจ เมฆอุทิศพรหม)

นางชีวะ พงษ์ไพบูลย์

พยาน

(สุทัศน์ มานะกิจ)

นางชีวะ รุ่งอรุณ

พยาน

(ทนายความคู่ ผดุงเกียรติ)



อ.ต.5 ใบหักหนี้สาธารณะ

เลขที่ 03968
วันที่ 24 พฤษภาคม 2566

เลขบัญชีเงิน 0745555000085
ซึ่งได้เสียภาษีอากร บริษัท เวิลด์อินเตอร์เนชั่นแนล จำกัด

ในงวด สิ้นปีภาษีที่เสียภาษีอากร

ที่อยู่ : เลขที่ ๕๕๖ หมู่ ๑๐ ตำบลบ้านใหม่
อำเภอเมือง -
จังหวัดภูเก็ต -
เลขที่ ๑๑/๖๖๑
ต.ต.ต./ต.ต.ต.
ถนน -
เขต/ตำบล ๕๕๖ หมู่ ๑๐ ตำบลบ้านใหม่
รหัสไปรษณีย์ ๗๕๐๐๐

ชื่อคนหักภาษี
ชื่อ -
เลขที่ -
และ
นาย/นาง/นางสาว/นาย/นางสาว
ชื่อจริง/นามสกุล

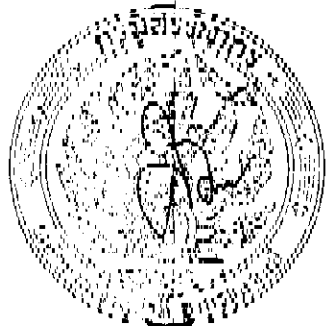

ผู้หักภาษี
เลขบัญชีเงิน ๐๗๗๔๐๐๐๑๖๒๕๗๗
ชื่อ กตัญญู ท้าวท้าวท้าวท้าวท้าวท้าว

ใบหักหนี้สาธารณะฉบับนี้ใช้หักภาษีอากรของบริษัท เวิลด์อินเตอร์เนชั่นแนล จำกัด
ซึ่งได้เสียภาษีอากรตามอัตราที่กำหนดไว้ในกฎหมายว่าด้วยภาษีอากร



รายการ	บาท	สต.
หักภาษีอากร	๒,๒๒๑,๖๖๘	๒๓
หักภาษีอากร	๘๒๕	๐๐
หักภาษีอากร	๐	๐๐
รวม	๓,๐๔๖	๐๐

สำนักงานเป็นนิติบุคคล (ประเภทบริษัทมหาชน)
ตามประมวลกฎหมายแพ่งและพาณิชย์ มาตรา ๑๐๐๕๒๖
เลขทะเบียนเอกสาร อ.ต.๕ คือ ๐๑๐๐๖๒๙๐-๒๕๖๖๐๕๒๔-๑-๐๕-๐๐๐๐๒๕

นางสาวศรินทร์ดา ชัยพรเสนา
เจ้าพนักงานสรรพากรปฏิบัติงาน

ใบหักหนี้สาธารณะฉบับนี้ใช้หักภาษีอากรของบริษัท เวิลด์อินเตอร์เนชั่นแนล จำกัด
ซึ่งได้เสียภาษีอากรตามอัตราที่กำหนดไว้ในกฎหมายว่าด้วยภาษีอากร