



สัญญาจ้าง

สัญญาเลขที่ ยบจทง. ๒๑ / ๒๕๖๗

สัญญาฉบับที่ห้าขึ้น ณ กองบัญชาการกองทัพอากาศไทย เลขที่ ๑๒๗ หมู่ที่ ๓ ถนนแจ้งวัฒนะ แขวงทุ่งต้อมท้อง เขตหลักสี่ กรุงเทพมหานคร เมื่อวันที่ ๒๒ กรกฎาคม พ.ศ. ๒๕๖๗ ระหว่าง กองบัญชาการกองทัพอากาศไทย โดย พลโท รัตน์ทร์ พู่ทองคำ เจ้ากรมยุทธการทหารอากาศ กรมทัพอากาศตามหน้าที่ตั้งผู้บัญชาการทหารสูงสุด ซึ่งต่อไปในสัญญานี้เรียกว่า "ผู้ว่าจ้าง" ฝ่ายหนึ่ง กับ บริษัท เลิศพิพัฒน์วัฒนา จำกัด ซึ่งจดทะเบียนเป็นนิติบุคคล ตามประมวลกฎหมายแพ่งและพาณิชย์ ณ สำนักงานทะเบียนหุ้นส่วนบริษัทกลาง กรมพัฒนาธุรกิจการค้า กรมหลวงพณิชย์ ทะเบียนนิติบุคคลเลขที่ ๐๓๔๕๕๕๕๐๐๐๑๘๕ เมื่อวันที่ ๖ มกราคม พ.ศ. ๒๕๕๕ มีสำนักงานใหญ่ตั้งอยู่เลขที่ ๘๘/๓๖๘ หมู่ที่ ๑ ตำบลบางน้ำจืด อำเภอเมืองสมุทรสาคร จังหวัดสมุทรสาคร โดย นางสาวนิตยา เลิศพลทรัพย์ อายุ ๓๖ ปี อยู่บ้านเลขที่ ๘๘/๓๖๖ หมู่ที่ ๑ ตำบลบางน้ำจืด อำเภอเมืองสมุทรสาคร จังหวัดสมุทรสาคร ผู้รับมอบอำนาจจากกรรมการผู้จัดการผู้มีอำนาจลงนามผูกพันนิติบุคคล ปรากฏตามหนังสือรับของของสำนักงานทะเบียนหุ้นส่วนบริษัทกลาง กรมพัฒนาธุรกิจการค้า กรมหลวงพณิชย์ ที่ ๑๐๐๑๑๒๒๐๐๑๘๐๑๘๗ ลงวันที่ ๑๖ กรกฎาคม พ.ศ. ๒๕๖๗ และหนังสือมอบอำนาจ บริษัท เลิศพิพัฒน์ จำกัด ลงวันที่ ๒๔ กรกฎาคม พ.ศ. ๒๕๖๗ ซึ่งต่อไปในสัญญานี้เรียกว่า "ผู้รับจ้าง" อีกฝ่ายหนึ่ง คู่สัญญาได้ตกลงกัน มีข้อความดังต่อไปนี้

ข้อ ๓. ขั้วรถแห่งที่จ้าง

ผู้ว่าจ้างตกลงจ้างและผู้รับจ้างตกลงรับจ้างทำงานจ้างผลิตเครื่องแบบสนามแบบกระเป่าเจาะ (ทบ.) ให้กับข้าราชการ สังกัด บก.พท. จำนวน ๑ (หนึ่ง) รายการ เป็นเงิน ๒,๘๕๗,๕๖๒.-บาท (สองล้านแปดแสนห้าหมื่นบาทถ้วน) ซึ่งได้รวมภาษีมูลค่าเพิ่ม จำนวน ๑๘๖,๘๓๒.๖๘ บาท (หนึ่งแสนแปดหมื่นหกพันเก้าร้อยสามสิบสองบาทแปดสิบสี่สตางค์) ตลอดจนภาษีอากรอื่นๆ ค่าขนส่ง และค่าใช้จ่ายทั้งสิ้นแล้ว ตามข้อกำหนดและเงื่อนไข ดังสัญญา นี้ รวมทั้งเอกสารแนบท้ายสัญญา

ผู้รับจ้างตกลงที่จะจัดหาแรงงานและวัสดุ เครื่องมือเครื่องใช้ ตลอดจนอุปกรณ์ต่างๆ ชนิดที่ เพื่อใช้ในการจ้างตามสัญญานี้ ส่งมอบ ณ กองคลัง กรมยุทธการทหาร กองบัญชาการกองทัพอากาศ เลขที่ ๒๒๓๘ ถนนกรุงเทพ-ถนนพญาไชย แขวงวงศ์สว่าง เขตบางซื่อ กรุงเทพมหานคร

ข้อ ๒. เอกสารอันเป็นส่วนหนึ่งของสัญญา

เอกสารแนบที่ ๑ สัญญาตั้งต่อไปนี้ให้ถือเป็นส่วนหนึ่งของสัญญานี้

๒.๑ หมวด ๑ คุณลักษณะเฉพาะสิ่งอุปกรณ์การตรวจสภาพอากาศยาน หมายเลข ๘๓๐๕-0-๒๒-๑๖๕๕ ชื่อสิ่งอุปกรณ์ เครื่องแบบสนามแบบกระเป่าเจาะ, คุณลักษณะเฉพาะสิ่งอุปกรณ์การตรวจสภาพอากาศยาน หมายเลข ๘๓๐๕-0-๒๒-๑๖๕๕ ชื่อสิ่งอุปกรณ์ ผ้าแห้งสีขาว, คุณลักษณะเฉพาะสิ่งอุปกรณ์การตรวจสภาพอากาศยาน หมายเลข ๘๓๐๕-0-๒๒-๑๖๕๕ ชื่อสิ่งอุปกรณ์ ผ้าสีฟ้า, คุณลักษณะเฉพาะสิ่งอุปกรณ์การตรวจสภาพอากาศยาน หมายเลข ๘๓๐๕-0-๒๒-๑๖๕๕ ชื่อสิ่งอุปกรณ์ ป้ายแผ่นผ้าวิธีกระเบื้องรังผึ้งเครื่องแบบสนาม จำนวน ๒๘ (ยี่สิบแปด) แผ่น มี ๒๘ (ยี่สิบแปด) หน้า

๒.๒ หมวด ๒ บัญชีรายละเอียดการจ้างผลิตเครื่องแบบสนามแบบกระเป่าเจาะ (ทบ.) ให้กับข้าราชการ สังกัด บก.พท. จำนวน ๑ (หนึ่ง) แผ่น มี ๑ (หนึ่ง) หน้า

๒.๓ หมวด ๓ ใบเสนอราคา บริษัท เลิศพิพัฒน์วัฒนา จำกัด ลงวันที่ ๑๗ กรกฎาคม พ.ศ. ๒๕๖๗ จำนวน ๑ (หนึ่ง) แผ่น มี ๑ (หนึ่ง) หน้า

หมวดใดในเอกสารแนบท้ายสัญญาที่ขัดหรือแย้งกับข้อความในสัญญานี้ ให้ใช้ข้อความในสัญญานี้บังคับ และในกรณีที่เอกสารแนบท้ายสัญญาขัดแย้งกันเอง ผู้รับจ้างจะต้องปฏิบัติตามคำวินิจฉัยของผู้ว่าจ้าง คำวินิจฉัยของผู้ว่าจ้างให้ถือเป็นที่สุด และผู้รับจ้างไม่มีสิทธิเรียกร้องค่าจ้างหรือค่าเสียหายหรือค่าใช้จ่ายใดๆ เพิ่มเติมจากผู้ว่าจ้างทั้งสิ้น

บริษัท เลิศพิพัฒน์วัฒนา จำกัด
LEIPIPHATWATANA CO., LTD.

/ข้อ ๓. หลักประกัน ...

นิตยา เลิศพลทรัพย์

การที่ผู้ว่าจ้างไม่ใช้สิทธิเลิกสัญญาดังกล่าวข้างต้น ไม่เป็นเหตุให้ผู้รับจ้างพ้นจากความรับผิดชอบตามสัญญา

ข้อ ๒. ความรับผิดชอบในความปลอดภัยของอุปกรณ์ของงานจ้าง

เมื่อกิจการแล้วเสร็จบริบูรณ์ และผู้ว่าจ้างได้รับมอบงานจากผู้รับจ้างหรือจากผู้รับจ้างรายใหม่ในกรณีที่มีการมอบแก่ผู้รับจ้างตามข้อ ๕ หากมีเหตุชำรุดบกพร่องหรือเสียหายเกิดขึ้นจากการจ้างนี้ ภายในระยะเวลา... (หนึ่ง) เดือน นับถัดจากวันที่ได้รับมอบงานดังกล่าว ซึ่งความชำรุดบกพร่องหรือเสียหายนี้ เกิดจากความบกพร่องของผู้รับจ้างอันเกิดจากการใช้วัสดุที่ไม่ถูกต้องหรือทำให้ไม่เรียบร้อย หรือทำให้ถูกตำหนิตามมาตรฐานแห่งหลักวิชา ผู้รับจ้างจะต้องรีบทำการแก้ไขให้เป็นที่เรียบร้อยโดยไม่มีค่าใช้จ่าย โดยผู้ว่าจ้างไม่ต้องลงทุนเงินใดๆ ในการนี้ทั้งสิ้น หากผู้รับจ้างปฏิเสธที่จะทำการดังกล่าวในกำหนด ๗ (เจ็ด) วัน นับตั้งแต่วันที่รับแจ้งว่าเป็นหนังสือจากผู้ว่าจ้างหรือไม่ทำการแก้ไขให้เป็นที่เรียบร้อยภายในเวลาที่ผู้ว่าจ้างกำหนด ให้ผู้ว่าจ้าง มีสิทธิที่จะทำการเนรเทศหรือจ้างผู้รับจ้างใหม่ได้ทันที โดยผู้รับจ้างต้องเป็นผู้ชดเชยค่าใช้สอยเองทั้งสิ้น

ในกรณีเร่งด่วนจำเป็นต่องานแก้ไขเหตุชำรุดบกพร่องหรือเสียหายโดยรีบ และไม่สามารถรอให้ผู้รับจ้างแก้ไขในระยะเวลาที่กำหนดไว้ได้ตามวรรคหนึ่งได้ ผู้ว่าจ้างมีสิทธิเข้าจัดการแก้ไขเหตุชำรุดบกพร่องหรือเสียหายนั้นเอง หรือจ้างผู้รับจ้างใหม่ให้ดำเนินการดังกล่าว โดยผู้รับจ้างจะต้องรับผิดชอบค่าใช้สอยที่จำเป็นต่อการแก้ไขดังกล่าว

การที่ผู้ว่าจ้างทำการเนรเทศ หรือจ้างผู้รับจ้างใหม่ให้ทำงานนั้นแทนผู้รับจ้าง ไม่ทำให้ผู้ว่าจ้างหลุดพ้นจากความรับผิดตามสัญญา หากผู้รับจ้างไม่ชดเชยค่าใช้สอยหรือค่าเสียหายตามที่ผู้ว่าจ้างเรียกหรือผู้ว่าจ้างมีสิทธิเรียกร้องจากหลักประกันการปฏิบัติตามสัญญาได้

ข้อ ๗. การจ้างช่าง

ผู้รับจ้างจะต้องไปเฝ้างานทั้งหมดหรือแต่บางส่วนตามแห่งสัญญาที่มีใช้ร่วมกับวิทยุคมนาคมในระหว่างการจ้างหรือรับมอบงานบางส่วนที่ได้รับอนุญาตเป็นหนังสือจากผู้ว่าจ้างแล้ว การที่ผู้ว่าจ้างให้อำนาจแก่ช่างหรือช่างบางส่วนแต่บางส่วนดังกล่าวนี้ ไม่เป็นเหตุให้ผู้รับจ้างหลุดพ้นจากความรับผิดอันมีผลตามวรรคหนึ่งที่ตามสัญญาไว้ และผู้รับจ้างจะต้องรับผิดชอบในค่าจ้าง ค่าตอบแทน ค่าวัสดุ ค่าพาหนะ ค่าเดินทาง หรือค่าอื่นๆของผู้รับจ้างช่างนั้นทุกประการ

กรณีผู้รับจ้างไปจ้างช่างรับจ้างบางส่วนโดยฝ่าฝืนความในวรรคหนึ่งผู้รับจ้างต้องชดเชยค่าปรับ ให้แก่ผู้ว่าจ้างเป็นจำนวนเงินในอัตราร้อยละ ๑๐๐ (เอ็ด) ของวงเงินของงานที่จ้างช่างตามสัญญา ทั้งนี้ ไม่ตัดถ้าผู้ว่าจ้างไม่การยกเลิกสัญญา

ข้อ ๘. ความรับผิดชอบของผู้รับจ้าง

ผู้รับจ้างจะต้องรับผิดชอบต่อบุคคลใดๆ ความเสียหาย หรือภยันตรายใดๆ อันเกิดจากการปฏิบัติงานของงานของผู้รับจ้าง และจะต้องรับผิดชอบต่อบุคคลใดๆ ความเสียหายจากการกระทำของช่างรับจ้างหรือตัวแทนของช่างรับจ้าง และจากการปฏิบัติตามสัญญาจ้างของผู้รับจ้างช่างรับจ้าง (ถ้ามี)

ความเสียหายใดๆ อันเกิดแก่ร่างของผู้รับจ้างได้ทำขึ้น แม้จะมีเหตุจำเป็นเพราะเหตุฉุกเฉินอันเกิดตามผู้รับจ้างหรือต้องรีบแก้ไขโดยสมควรแก่เหตุหรือโดยเหตุจำเป็นโดยที่ผู้รับจ้างไม่อาจหลีกเลี่ยงได้โดยปราศจากความเสียหายใดๆ อันเกิดแก่ผู้รับจ้างเอง เว้นแต่กรณีที่เกิดจากความผิดของผู้ว่าจ้าง ทั้งนี้ ความรับผิดของผู้รับจ้างดังกล่าว ไม่รวมถึงค่าเสียหายอันเกิดจากผู้ว่าจ้างหรือตัวแทนของผู้ว่าจ้าง ซึ่งหลังจากนั้นผู้รับจ้างจะต้องรับผิดชอบในกรณีชำรุดบกพร่อง หรือความเสียหายดังกล่าวในข้อ ๖ เท่านั้น

ผู้รับจ้างจะต้องรับผิดชอบต่อบุคคลภายนอกในความเสียหายใดๆ อันเกิดจากการปฏิบัติงานของผู้รับจ้าง หรือลูกจ้างหรือตัวแทนของผู้รับจ้าง รวมถึงผู้รับจ้างช่าง (ถ้ามี) ตามสัญญานี้ หากผู้ว่าจ้างถูกเรียกร้องหรือฟ้องร้องหรือต้องชดเชยค่าเสียหายให้แก่บุคคลภายนอกไปแล้ว ผู้รับจ้างจะต้องดำเนินการใดๆ เพื่อให้มีการว่าต่างแก้ต่างให้แก่ผู้ว่าจ้างโดยค่าใช้จ่ายของผู้รับจ้างเอง รวมทั้งผู้รับจ้างจะต้องชดเชยค่าเสียหายอันเกิดจากการว่าต่างแก้ต่างให้แก่ผู้ว่าจ้างโดยค่าใช้จ่ายของผู้รับจ้างเอง รวมทั้งผู้รับจ้างจะต้องชดเชยค่าเสียหายอันเกิดจากการว่าต่างแก้ต่างให้แก่ผู้ว่าจ้างโดยค่าใช้จ่ายของผู้รับจ้างเอง

ข้อ ๙. การชำระเงินแก่ลูกจ้าง

ผู้รับจ้างจะต้องจ่ายค่าเงินแก่ลูกจ้างที่ผู้รับจ้างได้จ้างมาในอัตรา และตามกำหนดเวลาที่ผู้รับจ้างได้ตกลงหรือทำสัญญาไว้ต่อยุทธจักรดังกล่าว

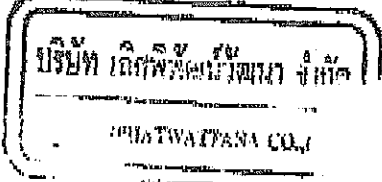

ถ้าผู้รับจ้าง ...
ชื่อ นาย เจริญผลทรัพย์

ถ้าผู้รับจ้างไม่จ่ายเงินค่าจ้างหรือค่าทดแทนคืนใดแก่ลูกจ้างตั้งแต่วันวรรคหนึ่ง ผู้ว่าจ้าง
มีสิทธิที่จะเอาเงินค่าจ้างที่จะต้องจ่ายแก่ผู้รับจ้างมาจ่ายให้แก่ลูกจ้างของผู้รับจ้างดังกล่าว และให้ถือว่า
ผู้ว่าจ้างได้จ่ายเงินจำนวนนั้นเป็นค่าจ้างให้แก่ผู้รับจ้างตามสัญญาแล้ว

ผู้รับจ้างจะต้องจัดให้มีประกันกับสำหรับลูกจ้างทุกคนที่จ้างมาทำงาน โดยให้ครอบครัว
มีสมาชิกไม่เกินสองคนของผู้รับจ้าง รวมทั้งผู้รับจ้างช่วง (ถ้ามี) ในกรณีความเสียหายที่เกิดค่าสินไหมทดแทนให้แก่คนงาน
ซึ่งเกิดจากอุบัติเหตุหรือโรคในระหว่างทำงาน เช่น อุบัติเหตุหรือโรคที่เกิดขึ้นกับผู้รับจ้างหรือผู้รับจ้างช่วงที่มาทำงาน ผู้รับจ้างจะต้อง
มอบประกันวงเงินประกันชีวิตดังกล่าวพร้อมที่สหกรณ์การเกษตรแห่งประเทศไทย จำกัด ให้แก่ผู้รับจ้างและผู้รับจ้างช่วง

ข้อ ๓๐. การตรวจรับงานจ้าง

เมื่อผู้ว่าจ้างได้ตรวจรับงานจ้างที่ส่งมอบและเห็นว่าถูกต้องครบถ้วนตามสัญญาแล้ว ผู้ว่าจ้าง
จะออกพดกฏานการรับมอบเป็นหนังสือไว้ให้ เพื่อผู้รับจ้างนั้นส่งคืนในพดกฏานการตรวจรับงานจ้างที่รับ

ถ้าผลการตรวจรับงานจ้างปรากฏว่างานจ้างที่ผู้รับจ้างส่งมอบไม่ตรงตามสัญญา
ผู้ว่าจ้างทรงไว้ซึ่งสิทธิที่จะไม่รับงานจ้างนั้น ในกรณีเช่นว่านี้ ผู้รับจ้างต้องทำการแก้ไขให้ถูกต้องตามสัญญา
ค่าใช้จ่ายของผู้รับจ้างเอง และระยะเวลาที่เสียไปเพราะเหตุดังกล่าวผู้รับจ้างจะไม่ได้เงินค่าจ้างในเหตุพิเศษยกเว้น
มอบงานจ้างตามสัญญาหรือของลดทอนค่าปรับไม่ได้

ในกรณีที่ผู้รับจ้างส่งมอบงานจ้างถูกต้องแต่ไม่ครบจำนวน หรือส่งมอบครบจำนวนแต่
ไม่ถูกต้องทั้งหมด ผู้ว่าจ้างจะตรวจรับงานจ้างเฉพาะส่วนที่ถูกต้อง โดยออกพดกฏานการตรวจรับงานจ้างเฉพาะ
ส่วนนั้นก็ได้

ประมวลสิทธิ ความเสียหาย และควมรับผิดชอบในสิ่งของที่จ้างตามสัญญานี้ จะตกเป็น
ของผู้ว่าจ้างแต่เมื่อผู้ว่าจ้างได้มอบใบรับรองการตรวจรับสิ่งของให้กับผู้รับจ้าง ค่าใช้จ่ายต่างๆในการตรวจรับ
สิ่งของ ผู้รับจ้างจะเป็นผู้รับผิดชอบนอกค่าใช้จ่ายทั้งสิ้น

ข้อ ๓๑. รายละเอียดของงานจ้างหลายชนิด

ผู้รับจ้างรับรองว่าได้ตรวจสอบและทำความเข้าใจในแบบแปลนและรายการรายละเอียดของงานจ้าง
งานจ้างโดยนี้แน่นอนแล้ว ปรากฏว่าแบบแปลนและรายการรายละเอียดของงานจ้างนั้นผิดพลาดหรือผิดเพี้ยนไป
จากพดกฏานการตรวจรับหรือทางเทคนิค ผู้รับจ้างตกลงที่จะรับผิดชอบค่าวินิจฉัยของผู้ว่าจ้าง คณะกรรมการ
ตรวจรับพันธุ์ เพื่อใช้ทำงานแล้วเสร็จบริบูรณ์ ค่าวินิจฉัยดังกล่าวให้ถือเป็นที่สุดโดยผู้รับจ้างจะคืนค่าจ้าง ค่าเสียหาย
หรือค่าใช้จ่ายใดๆ เพิ่มขึ้นจากผู้ว่าจ้าง หรือขอขยายอายุสัญญาไม่ได้

ข้อ ๓๒. ค่าปรับ

หากผู้รับจ้างไม่ไปเริ่มการทำงานให้แล้วเสร็จภายในเวลาที่กำหนดไว้ในสัญญาและ
ผู้ว่าจ้างยังมีได้บอกเลิกสัญญา ผู้รับจ้างจะต้องชำระค่าปรับให้แก่ผู้ว่าจ้าง เป็นจำนวนเงินวันละ ๒,๕๐๐.๐๐๐ บาท
(สองพันแปดร้อยห้าสิบลบาทสี่สิบสองบาท) ในอัตราร้อยละศูนย์จุดหนึ่งศูนย์ (๐.๑๐%) ของราคาค่าจ้าง
ตามสัญญาต่อวัน นับถัดจากวันที่ครบกำหนดเวลาแล้วเสร็จของงานตามสัญญาหรือวันที่ผู้ว่าจ้างได้ขยายเวลา
ทำงานให้จนถึงวันที่ทำงานแล้วเสร็จจริง นอกจากนี้ผู้รับจ้างยอมให้ผู้ว่าจ้างเรียกค่าเสียหายคืนแก่ตนที่เกิดขึ้นจากการ
ที่ผู้รับจ้างทำงานล่าช้าเฉพาะส่วนที่เกินกว่าจำนวนค่าปรับดังกล่าวได้อีกด้วย

ในระหว่างที่ผู้ว่าจ้างยังมีได้บอกเลิกสัญญานั้น หากผู้ว่าจ้างเห็นว่าผู้รับจ้างจะไม่
สามารถปฏิบัติตามสัญญาต่อไปได้ ผู้ว่าจ้างจะใช้สิทธิบอกเลิกสัญญาและใช้สิทธิตามข้อ ๓๒ ก็ได้ และถ้า
ผู้ว่าจ้างได้แจ้งข้อเรียกร้องไปยังผู้รับจ้างเมื่อครบกำหนดเวลาแล้วเสร็จของงานขอให้ชำระค่าปรับแล้ว
ผู้ว่าจ้างมีสิทธิที่จะปรับผู้รับจ้างจนถึงวันบอกเลิกสัญญาได้ทีเดียว

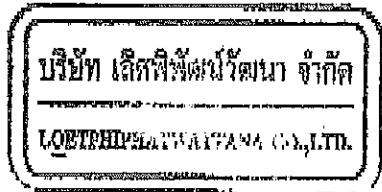

/ ข้อ ๓๓. สิทธิของผู้ว่าจ้าง ...

วัฒนา เลิศพิพัฒน์

ข้อ ๓๓. สิทธิของผู้นำจ้างภายใต้บทลงโทษเลิกสัญญา

ในกรณีที่มีผู้นำจ้างบอกเลิกสัญญา ผู้นำจ้างอาจหางานอื่นเองหรือว่าจ้างผู้อื่นให้ทำงานนั้นต่อจนแล้วเสร็จก็ได้ และในกรณีดังกล่าว ผู้นำจ้างมีสิทธิรับหรือบังคับจากหลักประกันการปฏิบัติตามสัญญาทั้งหมดหรือบางส่วนตามแต่จะเห็นสมควร นอกจากนี้ผู้นำจ้างจะต้องรับผิดชอบในค่าเสียหาย ซึ่งเป็นจำนวนเงินกว่าหลักประกันการปฏิบัติตามสัญญา รวมทั้งค่าใช้จ่ายที่เพิ่มขึ้นในการหางานนั้นต่อไปแล้วเสร็จตามสัญญา ตลอดจนค่าได้เสียในการควบคุมแรงงานเดิม (ถ้ามี) ซึ่งผู้นำจ้างจะหักและแจกจ่ายเป็นเงินเดือนๆ ทีละรายให้แก่ผู้นำจ้าง ก็ได้

ข้อ ๓๔. การแจ้งค่าค่าปรับ ค่าเสียหาย และค่าใช้สอย

ในกรณีที่ผู้รับจ้างไม่ปฏิบัติตามสัญญาที่ตกลงกันไว้โดยตั้งใจหรือโดยประมาท จนเป็นเหตุให้เกิดค่าปรับ ค่าเสียหาย หรือค่าใช้สอยแก่ผู้นำจ้าง ผู้นำจ้างต้องชดเชยค่าปรับ ค่าเสียหาย หรือค่าใช้สอยดังกล่าวให้แก่ผู้นำจ้างโดยสิ้นเชิงภายในกำหนด ๓๐ (สามสิบ) วัน นับถัดจากวันที่ได้รับแจ้งเป็นหนังสือจากผู้นำจ้าง หากผู้รับจ้างไม่ชดเชยให้ถูกต้องครบถ้วนภายในระยะเวลาที่กำหนดไว้ ผู้นำจ้างมีสิทธิที่จะพักเอาจากจำนวนเงินค่าจ้างที่ค้างชำระ หรือบังคับจากหลักประกันการปฏิบัติตามสัญญาได้ทันที

หากผู้นำจ้าง ค่าเสียหาย หรือค่าใช้สอยที่ค้างชำระจากเงินค่าจ้างที่ค้างชำระหรือหลักประกันการปฏิบัติตามสัญญา แม้ยังไม่เพียงพอ ผู้นำจ้างยินยอมชำระส่วนที่เหลือที่ค้างอยู่ โดยผู้รับจ้างมีหน้าที่นำเงินดังกล่าวไปชำระ หรือค่าใช้สอยนั้น ภายในกำหนด ๓๐ (สามสิบ) วัน นับถัดจากวันที่ได้รับแจ้งเป็นหนังสือจากผู้นำจ้าง

หากมีเงินค่าจ้างตามสัญญาที่หักไว้จ่ายเป็นค่าปรับ ค่าเสียหาย หรือค่าใช้สอยแล้วแต่ยังไม่เพียงพอ ผู้นำจ้างจะคืนให้แก่ผู้นำจ้างทั้งหมด

ข้อ ๓๕. การงดหรือลดค่าปรับ หรือการช่วยเหลือแก่ผู้นำจ้างที่ประสบความเดือดร้อน

ในกรณีที่มีเหตุเกิดจากความผิดหรือความบกพร่องของฝ่ายผู้นำจ้าง หรือเหตุสุดวิสัย หรือเกิดจากเหตุที่การดำเนินงานนั้นเกินกว่าที่ผู้นำจ้างไม่เต็มใจรับผิดชอบตามกฎหมาย หรือเหตุจำเป็นตามที่กำหนดในกฎกระทรวง ซึ่งออกตามความในกฎหมายว่าด้วยการจัดซื้อจัดจ้างและการบริหารพัสดุภาครัฐ ทำให้ผู้รับจ้างไม่สามารถดำเนินงานให้แล้วเสร็จตามเงื่อนไขและกำหนดวงเงินงบประมาณนี้ได้ ผู้นำจ้างจะต้องแจ้งเหตุหรือพฤติการณ์ดังกล่าวพร้อมหลักฐานเป็นหนังสือให้ผู้นำจ้างทราบ เพื่อของดหรือลดค่าปรับ หรือขอขยายเวลาทำงานออกไปภายใน ๓๐ (สิบห้า) วัน นับถัดจากวันที่เหตุอันต้นสุดของ หรือสาเหตุที่กระทบต่อในกฎกระทรวงดังกล่าวแล้วเสร็จ

ถ้าผู้นำจ้างไม่ปฏิบัติตามให้แจ้งไปต่อหน่วยงานในวรรคหนึ่ง ภายในห้าวันนับตั้งแต่วันที่ส่งหนังสือแจ้งเหตุหรือพฤติการณ์ดังกล่าวแก่ผู้นำจ้าง หรือขยายเวลาทำงานออกไปโดยไม่มีเงื่อนไขใดๆ ทั้งสิ้น นับแต่กรณีเหตุที่กระทบต่อความผิดหรือความบกพร่องของฝ่ายผู้นำจ้าง ซึ่งมีหลักฐานชัดเจนหรือผู้นำจ้างทราบโดยชัดแจ้งตั้งแต่ต้น

การงดหรือลดค่าปรับ หรือขยายกำหนดวงเงินทำงานตามวรรคหนึ่ง อยู่ในดุลพินิจของผู้นำจ้างที่จะพิจารณาตามที่เห็นสมควร

ข้อ ๓๖. การใช้เงินไทย

ในการปฏิบัติตามสัญญานี้ หากผู้รับจ้างจะต้องสั่งหรือนำของเข้ามาจากต่างประเทศ รวมทั้งเครื่องมือและอุปกรณ์ที่ต้องนำเข้ามาเพื่อปฏิบัติงานตามสัญญา ไม่ว่าผู้นำจ้างจะเป็นผู้ที่นำของเข้ามาเอง หรือนำเข้ามาโดยผ่านตัวแทนหรือบุคคลอื่นใด ถ้าสิ่งของนั้นต้องนำเข้ามาโดยทางเรือในเส้นทางเดินเรือที่มีเรือไทยเดินอยู่ และสามารถให้บริการรับขนได้ตามที่รัฐมนตรีว่าการกระทรวงคมนาคมประกาศกำหนด ผู้รับจ้างต้องจัดการให้สิ่งของดังกล่าวบรรทุกโดยเรือไทยหรือเรือที่มีสิทธิเช่นเดียวกับเรือไทยจากต่างประเทศมายังประเทศไทย เว้นแต่จะได้รับอนุญาตจากกรมเจ้าท่าก่อนบรรทุกของนั้นลงเรือที่มิใช่เรือไทยหรือเป็นของที่รัฐมนตรีว่าการกระทรวงคมนาคมประกาศยกเว้นให้บรรทุกโดยเรืออื่นได้ ทั้งนี้ไม่ว่าการสั่งหรือนำเข้ามาของดังกล่าวจากต่างประเทศจะเป็นแบบใด

หน้าจบ เล่มที่ ๑๓๖๓๖๖๖๖๖๖

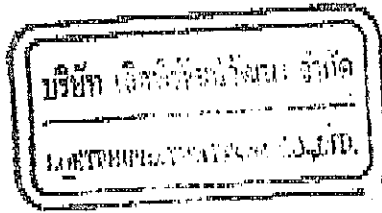

/ ในการส่งมอบงาน ...

ในการส่งมอบงานตามสัญญาให้แก่ผู้ว่าจ้าง ถ้างานนั้นมีสิ่งของตามวรรคหนึ่ง ผู้รับจ้าง จะต้องส่งมอบใบตราส่ง (BILL OF LADING) หรือสำเนาใบตราส่งสำหรับของนั้น ซึ่งแสดงว่าได้บรรจุมาโดยเรือไทยหรือเรือที่มีสิทธิ์เช่นเดียวกับเรือไทยให้แก่ผู้ว่าจ้างพร้อมกับการส่งมอบงานด้วย

ในกรณีที่ตั้งของตั้งกล่าวไม่ได้บรรจุจากต่างประเทศมาจึงประเทศไทยโดยเรือไทย หรือเรือที่มีสิทธิเช่นเดียวกับเรือไทย ผู้รับจ้างต้องส่งมอบหลักฐานซึ่งแสดงว่าได้รับอนุญาตจากกรมเจ้าท่าให้ บรรจุของของโตมเรืออื่นได้ พร้อมทั้งหลักฐานซึ่งแสดงว่าได้ชำระค่าธรรมเนียมพิเศษเนื่องจากการไม่บรรจุของโดยเรือ ไทยตามแผนหม่อมราชวงศ์การส่งเสรีการค้าพาณิชย์แล้วอย่างใดอย่างหนึ่งแก่ผู้ว่าจ้างด้วย

ในกรณีที่มีผู้รับจ้างไม่ส่งมอบหลักฐานอย่างใดอย่างหนึ่งดังกล่าวในวรรคสองแห่งวรรคสาม ให้แก่ผู้ว่าจ้าง แต่ขอส่งมอบงานดังกล่าวให้ผู้ว่าจ้างก่อนโดยไม่รับชำระเงินค่าจ้าง ผู้ว่าจ้างมีสิทธิรับงาน ดังกล่าวไว้ก่อน และชำระเงินค่าจ้างแก่ผู้รับจ้างได้ปฏิบัติถูกต้องครบถ้วนตั้งแต่วันแล้วได้

สัญญา นี้ทำขึ้นเป็นสองฉบับ มีที่กวดความถูกต้องตรงกัน คู่สัญญาได้ทำและทำใจที่สมควร โดยผลเสียตลอดแล้ว จึงได้ลงลายมือชื่อพร้อมทั้งประทับตรา (ถ้ามี) ไว้เป็นลัทธิพยานและคู่สัญญา ต่างยึดถือไว้ฝ่ายละหนึ่งฉบับ

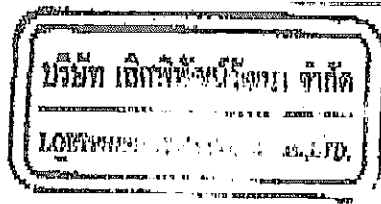

ลงชื่อ พลโท  ผู้ว่าจ้าง

(อนันท์ พงษ์ทองคำ)

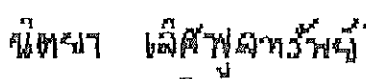
ลงชื่อ  ผู้รับจ้าง

(นงนพ นิตยา เลิศกุลทรัพย์)

ลงชื่อ พันเอก  พยาน

(ปันยาศน์ นานะกิจ)

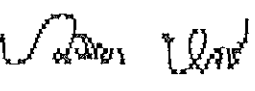
ลงชื่อ พันเอกหญิง  พยาน

(วรมัชยา หาสารี)

ผนวก ๓

คุณลักษณะเฉพาะสิ่งอุปกรณ์ถาวรสายพลาธิการ หมายเลข ๘๘๑๕-Q-๒๒-P-๑๗๙๒
ชื่อสิ่งอุปกรณ์ เครื่องแบบสนามแบบกระเป๋าคาด, คุณลักษณะเฉพาะสิ่งอุปกรณ์ถาวรสายพลาธิการ หมายเลข
๘๘๑๕-Q-๒๕-P-๑๗๙๕ ชื่อสิ่งอุปกรณ์ ผ้าเช็ดสีขา, คุณลักษณะเฉพาะสิ่งอุปกรณ์ถาวรสายพลาธิการ หมายเลข
๘๘๑๕-Q-๒๖-P-๑๘๕๕ ชื่อสิ่งอุปกรณ์ ผ้าเช็ดพราง, คุณลักษณะเฉพาะสิ่งอุปกรณ์ถาวรสายพลาธิการ หมายเลข
๘๘๑๕-Q-๒๗-P-๑๘๙๙ ชื่อสิ่งอุปกรณ์ ป้ายแผ่นผ้าวิธีการบำรุงรักษาเครื่องแบบสนาม แบบท้ายสัญญาจ้าง สัญญา
ฉบับที่ ๒๒๕๗๗ ลงวันที่ ๒๕ กรกฎาคม พ.ศ. ๒๕๖๗

ขอรับรองว่าเป็นผนวก ๓ คุณลักษณะเฉพาะสิ่งอุปกรณ์ถาวรสายพลาธิการ หมายเลข
๘๘๑๕-Q-๒๒-P-๑๗๙๒ ชื่อสิ่งอุปกรณ์ เครื่องแบบสนามแบบกระเป๋าคาด, คุณลักษณะเฉพาะสิ่งอุปกรณ์ถาวร
สายพลาธิการ หมายเลข ๘๘๑๕-Q-๒๕-P-๑๗๙๕ ชื่อสิ่งอุปกรณ์ ผ้าเช็ดสีขา, คุณลักษณะเฉพาะสิ่งอุปกรณ์ถาวร
สายพลาธิการ หมายเลข ๘๘๑๕-Q-๒๖-P-๑๘๕๕ ชื่อสิ่งอุปกรณ์ ผ้าเช็ดพราง, คุณลักษณะเฉพาะสิ่งอุปกรณ์ถาวร
สายพลาธิการ หมายเลข ๘๘๑๕-Q-๒๗-P-๑๘๙๙ ชื่อสิ่งอุปกรณ์ ป้ายแผ่นผ้าวิธีการบำรุงรักษาเครื่องแบบสนาม
ที่ถูกต้องตามความประสงค์ของทางราชการ จำนวน ๓๓ (ยี่สิบสาม) แผ่น มี ๒๕ (ยี่สิบห้า) หน้า

นายโท 

(อนุมัติ พงษ์ประสิทธิ์)

หัวหน้าเจ้าหน้าที่ ๓ กรมยุทธบริการทหาร

ลงชื่อ พลโท 

ผู้ว่าจ้าง

(ฮัมภรย์ ชูทองคำ)

ลงชื่อ

นิตยา เมธีพลทรัพย์

ผู้รับจ้าง

(นางสาวนิตยา เมธีพลทรัพย์)

ลงชื่อ พันเอก

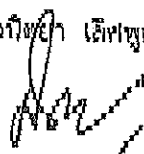

พยาน

(สุทัศน์ มานะกิจ)

ลงชื่อ พันเอกหญิง



พยาน

(วรณิษา หะเสวี)

